Continue

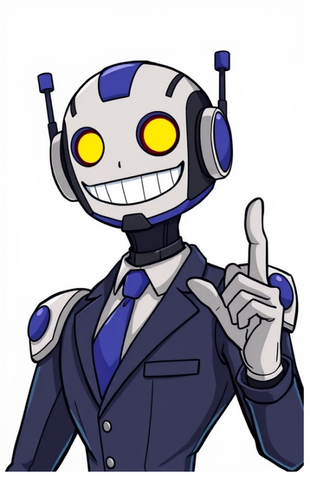

Call: 62782137 Service time: Monday through Friday 8:00-22:00　Saturday and Sunday 9:00-17:00 Email us ref-desk@tsinghua.edu.cn Face to Face Service time: Monday through Friday 8:00-22:00, Saturday and Sunday 9:00-17:00 Location: Information & Services , 1st floor of North Library Contact your subject librarian who will provide you with further consulting services on specific subject. Tsinghua Library Hi, Ask a librarian? < View all questions 民国时期清华大学图书馆风貌图1911年建立清华学堂。1912年清华学堂改建为清华学校，正式建立了小规模的图书室，称清华学校图书室。1919年3月图书室独立馆舍（现老馆东部）落成，建筑面积2114平方米，迁入新馆舍的同时，更名为清华学校图书馆。1928年学校改为国立清华大学后，图书经费骤增，馆藏逐年大量增加，馆舍不敷使用，乃于1930年3月开工扩建馆舍（即今老馆之中部和西部），于1931年11月竣工，馆舍面积增至7700平方米，可容书30万册，阅览座位700余席。大学成立后，建立了图书馆委员会作为学校的常设委员会之一。同时，各院、系也大都建立了自己的图书室。清华大学图书馆夜景1935年10月至1936年9月，著名文学家朱自清教授任图书馆委员会主席兼代图书馆主任。至抗战前夕，馆藏书刊已极为丰富，计36万余册。1937年“七七事变”后，学校被迫南迁。1938年4月，清华大学、北京大学和南开大学在昆明建立了国立西南联合大学。清华图书馆运抵昆明书刊23000余册。在运抵过程中，暂存重庆北碚的1万余册图书遭日军轰炸，损失惨重，仅余3千余册。抗日战争胜利后，清华大学迁回北京清华园。1946年复校时，图书馆已面目全非。抗战期间，日军以图书馆为外科病房，书库为手术室及药库。这期间馆藏损失达17万5千余册。到解放前夕，馆藏仅有41万余册。1948年12月15日，随着清华大学的解放，图书馆重新走上了健康发展的道路。 [2] [5]建国初期清华大学图书馆大厅1952年国家教育体制改革，清华大学由一所综合性大学调整为工科大学，所有文、理科及一部分工程技术院、系被调整到其他院校，相关图书资料也被调拨出去，至1958年共向外校调拨图书18万余册。馆藏的30万册珍贵古籍善本及甲骨文、青铜器等一批珍贵文物，在时任校长的蒋南翔指示下被保留了下来。为适应院系调整后清华大学成为一所多科性工程大学教学和科研的需要，图书馆对馆藏结构进行调整和改造，重点采集工科类图书。同时积极采集马列主义经典著作以及进步文艺作品。1966年馆藏已发展到135万余册。十年“文革”中，图书经费大大压缩，许多珍贵书刊停购。由于全校广大师生员工和图书馆工作人员的保护，既有馆藏没有受到大的损失。 [2] [5]改革开放清华大学图书馆读者休息厅1978年，中国共产党第十一届中央委员会第三次全体会议以后，教育战线拨乱反正，迅速发展。清华大学自70年代末期开始进行学科调整，逐渐恢复理科、文科等院系，重新扩展成为一所综合性大学。随着学校学科布局的调整和规模的不断扩大，图书馆馆藏的种类和数量也有了较大的发展，至1990年已达250万册（件）。1991年9月，由香港邵逸夫先生捐资和国家教委拨款兴建的新馆落成，后被命名为“逸夫馆”。新馆由清华大学关肇邺院士设计，与老馆浑然一体，曾多次获国家各类优秀建筑奖。新馆建成后图书馆馆舍总面积27820平方米，阅览座位2800余席。进入九十年代，图书馆的自动化、网络化建设取得了重要进展。逐步建立起比较先进、完备的信息基础设施。先后引进了ILIS、INNOPAC图书馆集成管理系统；通过网络提供馆藏中外文图书和期刊目录的公共查询、馆内业务工作如采购、编目、期刊管理以及流通等业务均在INNOPAC管理下进行；还建立了光盘网络查询系统，通过校园网为全校师生提供文献信息检索服务。自1998年以来，图书馆大力发展电子资源，形成了以自然科学和工程技术科学文献为主体，兼有人文、社会科学及管理科学文献，包括中外文图书、期刊和报纸合订本、音像制品以及计算机文档等在内的多种类型、多种载体的综合性馆藏体系。 [2] [5]展望未来1999年以来，学校相继建立了人文学院分馆、经管学院分馆、法学院分馆、建筑学院分馆、美术学院分馆等专业分馆。这些分馆的馆藏均实现了与学校图书馆集成管理系统的对接，在统一的平台上为读者提供服务。图书馆还开展了多项数字图书馆课题研究。1999年，图书馆在学校的支持下，启动“985 工程”一期建设项目，电子资源开始成为图书馆主要资源类型之一。图书馆的资源建设进入印刷型资源和电子型资源并存的阶段。中央工艺美术学院并入清华大学，图书馆随之更名为清华大学美术图书馆。2000年4月 开始启动“中国科技史数字图书馆”建设项目，成立“清华大学数字图书馆研究所”。2003年9月 由台湾贤恵文教基金会赞助的“贤恵资源数字化中心”成立。至2003年底，馆藏总量超过300万册（件），文摘索引类二次文献已基本覆盖学校现有学科，中、外文学术性全文电子期刊逾25000种。2005年10月，清华大学美术图书馆迁入清华园校区。 [5]清华大学图书馆天井2008年3月，入选第一批全国古籍重点保护单位名单。 [1]2011年百年校庆期间，新建成的人文社科图书馆落成并顺利开馆。4月，在图书馆一期馆舍内举行了经管学院顾问委员会成立大会。5月，举办“第12届新信息技术国际会议”（NIT’2001），会议主题为“进入新千年的全球数字图书馆进展——众多交叉学科合作的沃土”。2012年，随着清华大学五道口金融学院成立，金融图书馆纳入校图书馆系统。2016年4月22日，由印度尼西亚华人企业家力宝集团创始人、董事局主席李文正捐建的清华大学图书馆“李文正馆”落成典礼在清华校园内举行。该馆由中国工程院院士、著名建筑设计师、清华大学教授关肇邺先生领衔设计，建筑面积15000平方米，可藏书60万余册，提供800余阅读坐席，与图书馆原有建筑连成整体，共同组成清华大学图书馆体系中的总馆。 [6]馆藏资源截至2023年底，清华大学图书馆（含专业图书馆及院系资料室）的实体馆藏总量约597万册（件），形成了基本覆盖全学科、包含丰富文献类型和载体形式的综合性馆藏体系。除中外文印刷型图书外，读者可使用的文献资源还包括：古籍线装书22.25万册；期刊合订本约64.58万册；年订购印刷型中外文报刊1747种；本校博、硕士论文17.56万篇；缩微资料2.82万种；各类数据库943个；电子期刊18.06万种；电子图书958.16万册；电子版学位论文1399.84万篇。 [26]清华大学图书馆一直在开展馆藏数字化工作，已建成可提供在线阅览的自建数字化资源主要有：清华大学学位论文服务系统、清华大学学位论文服务系统、清华大学学位论文服务系统、